



T.C. MİLLÎ EĞİTİM BAKANLIĞI

**DUATEPE ANADOLU LİSESİ
2024 - 2028 STRATEJİK PLANI**



T.C.
POLATLI KAYMAKAMLIđI
Polatlı İlçe Milli Eğitim Müdürlüğü

DUATEPE ANADOLU LİSESİ
2024 – 2028
DÖNEMİ
STRATEJİK PLANI



“Çalışmadan, yorulmadan, üretmeden, rahat yaşamak isteyen toplumlar, önce haysiyetlerini, sonra hürriyetlerini ve daha sonrada istiklal ve istikballerini kaybederler”.

Mustafa Kemal ATATÜRK

İÇİNDEKİLER

SUNUŞ	5
OKUL KİMLİK BİLGİSİ	6
BÖLÜM 1	6
STRATEJİK PLANLAMA SÜRECİ	7
STRATEJİK PLANIN AMACI	9
STRATEJİK PLANIN KAPSAMI	9
STRATEJİK PLANLAMA YASAL DAYANAKLARI	9
STRATEJİK PLAN ÜST KURULU	9
STRATEJİK PLANLAMA EKİBİ	10
ÇALIŞMA TAKVİMİ.....	10
BÖLÜM 2:	11
MEVCUT DURUM ANALİZİ	11
OKULUN TARİHÇESİ VE YAPISI	11
MEVCUT DURUM.....	12
OKULUN PERSONEL YAPISI	12
OKULUN ÖRGÜT YAPISI.....	13
OKULUN ÖĞRENCİ DURUMU	14
Öğrenci Ödül Durumu	14
Disiplin Durumu	14
Sosyal Etkinlikler Durumu.....	15
Öğrenci Sınıf Geçme Verileri.....	16
Merkezi Sınavlardaki Başarı Durumu	16
OKULUN FİZİKİ İMKÂN LARI.....	18
Okul Yerleşkesine İlişkin Bilgiler.....	18
Kuruluşun Teknolojik Altyapısı.....	19
MALİ DURUM	19
Gelir ve Gider Bilgisi	19
PAYDAŞ ANALİZİ.....	20
KURUM İÇİ ANALİZ	22
KURUM DIŞI ANALİZ.....	23
Gelişim ve Sorun Alanları.....	27
Gelişim ve Sorun Alanlarımız	27
BÖLÜM 3	29
GELECEĞE YÖNELİM.....	29
GELECEĞE BAKIŞ.....	29
EĞİTİM VE ÖĞRETİME ERİŞİM	31
BÖLÜM 4	57



SUNUŞ

Dünyanın neresinde olursanız olun, hangi sektörde hizmet sunarsanız sunun küreselleşme kavramı nedeniyle, hizmet sunduğunuz kitlelere en üst seviyede kaliteli hizmet sunmak zorundasınız. Değişen şartlar, kendinizi yenilemenizi, değişmenizi ve bununla birlikte gelişmenizi zorunlu kılmaktadır. Bu hızlı değişim ve gelişme sürecini doğru ve verimli yönetebilmeniz ne kadar donanımlı olduğunuzla doğru orantılıdır. Günümüzün ve hatta geleceğin donanımlı bireyi her alanda ve her adımda planlı hareket etmek zorundadır.

‘‘2028 Eğitim Vizyonu’’nun, 21. yüzyıla dair eğitim önerisi, 21. Yüzyıl Talim ve Terbiye Modeli şeklindeki çift kanatlı bir okumadır. Sadece beceri kazandırmak hayatı göğüslemeye yetmemektedir. Gerekli olan insana ait evrensel, yerel, maddi, manevi, mesleki, ahlaki ve millî tüm değerleri kapsayan ve kuşatan bir olgunlaşma, gelişme, ilerleme, değişim ve ahlak güzelliğidir.’’ düşüncesinden hareketle 2028 Eğitim Vizyonu ile eğitimimizi dünyada muasır ülkeler seviyesine çıkarmak için var gücümüzle çalışmaya devam edeceğiz.

Modern dünyanın bu gereklilikleri ile paralel olarak ülkemizde ve bakanlığımız özelinde planlı çalışma süreci yasal zemine oturtulmuş ve bakanlığın tüm birimlerinde (ki buna okullar dâhil) stratejik planlama zorunlu hale getirilmiştir. Bu çerçevede okulumuzda da üst kurumlarla eşgüdüm içerisinde stratejik planlama çalışmaları başlatılmıştır. Hedeflerimize ulaşmak ve planladığımız okulu gerçekleştirmek yolunda en büyük rehberimiz stratejik planımız olacaktır.

Fetullah ÇAYLAK
Okul Müdürü

OKUL KİMLİK BİLGİSİ

İLİ: ANKARA

İLÇESİ: POLATLI

OKULUN ADI: DUATEPE ANADOLU LİSESİ

OKULA İLİŞKİN GENEL BİLGİLER

PERSONEL İLE İLGİLİ BİLGİLER

Okul Adresi: Gazi Mah. Karamustafa Cad. No:3
POLATLI/ANKARA

KURUMDA ÇALIŞAN
PERSONEL SAYISI

Sayıları

Erkek

Kadın

Okul Telefonu

0312 622 35 49

Yönetici

3

0

Faks

-

Branş Öğretmeni

15

31

Elektronik Posta Adresi

973786@meb.k12.tr

Rehber Öğretmen

1

1

Web sayfa adresi

[s://duatepeanadolulisesi.meb.k12.tr/](http://duatepeanadolulisesi.meb.k12.tr/)

Memur

0

0

Öğretim Şekli

Normal
(x)

İşkur temizlik personeli

0

3

Okulun Hizmete Giriş Tarihi

2008

Ücretli ve
görevlendirme
Öğretmen

0

3

Kurum Kodu

973786

Toplam

19

38

OKUL VE BİNA DONANIM BİLGİLERİ

Toplam Derslik Sayısı

26

Kütüphane

Var
(x)

Yok
()

Kullanılan Derslik Sayısı

26

Çok Amaçlı Salon

Var
(x)

Yok
()

İdari Oda Sayısı

3

Çok Amaçlı Saha

Var
(x)

Yok
()

Laboratuvar Sayısı

5

ÖĞRENCİ BİLGİLERİ

Erkek

Kız

Toplam

9. Sınıf

55

101

156

10.Sınıf

72

73

145

11. Sınıf

70

70

140

12.Sınıf

72

100

172

Genel Toplam

269

344

613

BÖLÜM 1

STRATEJİK PLANLAMA SÜRECİ

Okulumuzun Stratejik Planına (2024-2028) Stratejik Plan Üst Kurulu ve Stratejik Planlama Ekibi tarafından, Okulumuzun toplantı salonunda, çalışma ve yol haritası belirlendikten sonra taslak oluşturularak başlanmıştır.

Stratejik Planlama Çalışmaları kapsamında okul personelimiz içerisinde “Stratejik Plan Üst Kurulu” ve “Stratejik Planlama Ekibi” kurulmuştur. Önceden hazırlanan anket formlarında yer alan sorular katılımcılara yöneltilmiş ve elde edilen veriler birleştirilerek paydaş görüşleri oluşturulmuştur. Bu bilgilendirme ve değerlendirme toplantılarında yapılan anketler ve hedef kitleye yöneltilen sorularla mevcut durum ile ilgili veriler toplanmıştır.

Stratejik planlama konusunda İl Milli Eğitim Müdürlüğü Ar-Ge Birimi tarafından gerçekleştirilen seminerlerle okul müdürü, müdür yardımcıları, öğretmenler olmak üzere paydaş katılımı sağlanmıştır. Seminerde Stratejik Plan hazırlama yasal nedenleri ve amaçları hakkındaki bilgilendirme, stratejik plan öğeleri ve planlama aşamalarına ilişkin konularda bilgiler alınmıştır.

Stratejilerin Belirlenmesi;

Stratejik planlama ekibi tarafından, tüm iç ve dış paydaşların görüş ve önerileri bilimsel yöntemlerle analiz edilerek planlı bir çalışmayla stratejik plan hazırlanmıştır.

Bu çalışmalarda izlenen adımlar;

1.Okulun var oluş nedeni (**misyön**), ulaşmak istenilen nokta (**vizyön**) belirlenip okulumuzun tüm paydaşlarının görüşleri ve önerileri alındıktan da vizyona ulaşmak için gerekli olan **stratejik amaçlar** belirlendi. Stratejik amaçlar;

a. Okul içinde ve faaliyetlerimiz kapsamında iyileştirilmesi, korunması veya önlem alınması gereken alanlarla ilgili olan stratejik amaçlar,

b. Okul içinde ve faaliyetler kapsamında yapılması düşünülen yenilikler ve atılımlarla ilgili olan stratejik amaçlar,

c. Yasalar kapsamında yapmak zorunda olduğumuz faaliyetlere ilişkin stratejik amaçlar olarak da ele alındı.

2. Stratejik amaların gerekleřtirilebilmesi iin hedefler konuldu. Hedefler stratejik amala ilgili olarak belirlendi. Hedeflerin spesifik, llebilir, ulařılabilir, gereki, zaman baėlı, sonuca odaklı, aık ve anlařılabilir olmasına zen gsterildi.

3. Hedeflere uygun belli bir amaca ve hedefe ynelen, bařlı bařına bir btnlk oluřturan, ynetilebilir, maliyetlendirilebilir faaliyetler belirlendi. Her bir faaliyet yazılırken; bu faaliyet “amacımıza ulařtırır mı” sorgulaması yapıldı.

4. Hedeflerin/faaliyetlerin gerekleřtirilebilmesi iin sorumlu ekipler ve zaman belirtildi.

5. Faaliyetlerin bařarısını lmek iin performans gstergeleri tanımlandı.

6. Strateji, alt hedefler ve faaliyet/projeler belirlenirken yasalar kapsamında yapmak zorunda olunan faaliyetler, paydařların nerileri, alıřanların nerileri, nmzdeki dnemde beklenen deėiřiklikler ve GZFT (SWOT) alıřması gz nnde bulunduruldu.

7. GZFT alıřmasında ortaya ıkan zayıf yanlar iyileřtirilmeye, tehditler bertaraf edilmeye; gl yanlar ve fırsatlar deėerlendirilerek kurumun faaliyetlerinde fark yaratılmaya alıřıldı; nmzdeki dnemlerde beklenen deėiřikliklere gre de nlemler alınmasına zen gsterildi.

8. Strateji, Hedef ve Faaliyetler kesinleřtikten sonra her bir faaliyet maliyetlendirilmesi yapıldı.

9. Maliyeti hesaplanan her bir faaliyetler iin kullanılacak kaynaklar belirtildi. Maliyeti ve kaynaėı hesaplanan her bir faaliyet/projenin toplamları hesaplanarak btceler ortaya ıkartıldı.

STRATEJİK PLANIN AMACI

AMAÇ

Bu stratejik plan dokümanı, okulumuzun güçlü ve zayıf yönleri ile dış çevredeki fırsat ve tehditler göz önünde bulundurularak, eğitim alanında ortaya konan kalite standartlarına ulaşmak üzere yeni stratejiler geliştirmeyi ve bu stratejileri temel alan etkinlik ve hedeflerin belirlenmesini amaçlamaktadır.

STRATEJİK PLANIN KAPSAMI

KAPSAM

Bu stratejik plan dokümanı Duatepe Anadolu Lisesi'nin 2024–2028 yıllarına dönük stratejik amaçlarını, hedeflerini ve performans göstergelerini kapsamaktadır.

STRATEJİK PLANLAMA YASAL DAYANAKLARI

DAYANAK

SIRA NO	REFERANS KAYNAĞININ ADI
1	2019 yılı Kamu Mali Yönetimi ve Kontrol Kanunu
2	Cumhurbaşkanlığı Stratejik Planı
3	Yüksek Planlama Kurulu Kararları
4	DPT Müsteşarlığı tarafından hazırlanan Kamu İdareleri İçin Stratejik Planlama Kılavuzu
5	Maliye Bakanlığı Tarafından Hazırlanan Performans Esaslı Bütçeleme Rehberi
6	Kamu İdareleri Faaliyet Raporlarının Düzenlenmesi ile Bu İşlemlere İlişkin Diğer Esas ve Usuller Hakkında Yönetmelik
7	Milli Eğitim Bakanlığı Stratejik Planı
8	İl Millî Eğitim Müdürlüğü Stratejik Planı
	Diğer Kaynaklar

STRATEJİK PLAN ÜST KURULU

OKUL GELİŞİM YÖNETİM EKİBİMİZ

SIRA NO	ADI SOYADI	GÖREVİ
1	Fetullah CAYLAK	Müdür
2	İrfan ÇILMAN	Müdür Yardımcısı
3	Kasım GÜLTÜRK	Öğretmen
4	Ayşe ÖRENGÖNÜL	Öğretmen
5	Selma ERDOĞAN	Öğretmen
6	Berrin KARAHAN	Okul Aile Birliği Temsilcisi

STRATEJİK PLANLAMA EKİBİ

OKUL GELİŞİM YÖNETİM EKİBİMİZ

SIRA NO	ADI SOYADI	GÖREVİ
1	İlyas ÜNLÜ	Müdür Yardımcısı
2	Hamdiye GÜLEN	Öğretmen
3	Hakan ONARAN	Öğretmen
4	Doğukan ÜSTÜNŞOY	Öğretmen
5	Reşat ÖZGÜN	Öğretmen
6	Berrin KARAHAN	Okul Aile Birliği Temsilcisi

ÇALIŞMA TAKVİMİ

İlçe MEM ile Okul ve Kurum Stratejik Planlama Takvimi

Okul ve Kurum Stratejik Planlama Adımları		2023				Ek 3 2024
		Eylül	Ekim	Kasım	Aralık	Ocak
1	Kurulan Stratejik Planlama Ekibinin İl AR-GE Birimine Bildirilmesi					
2	Durum Analizi					
3	Geleceğe Yönelim					
4	İl ARGE Birimi İncelemesi Değerlendirmesi					
5	Planın İnternet Sitesinde Yayınlanması ve E-Posta Şeklinde İl AR-GE Birimine Gönderilmesi					

BÖLÜM 2:

MEVCUT DURUM ANALİZİ

OKULUN TARİHÇESİ VE YAPISI



Okulumuz 2008-2009 Öğretim yılında Milli Eğitim Bakanlığımız tarafından yaptırılmış ve Duatepe Lisesi adıyla eğitim- öğretime başlamıştır. Adını; Kurtuluş Savaşımızın en önemli savaşı olan ve Polatlı'da gerçekleşen Sakarya Savaşında ele geçirdiğimiz ilk tepe olan DUATEPE'den almıştır. Mustafa Kemal Atatürk'ün Başkomutan olarak yönettiği bu savaşta, Duatepe'nin alınmasıyla Türk Milletinin kaderi değişmiş ve bu olay düşmanı yurttan atmanın ilk adımı olmuştur. İlçemizin en yeni lisesi olan okulumuz; kısa sürede tercih edilen bir lise olmuş, başarısı ve disipliniyle ön plana çıkmıştır. 2011-2012 Öğretim yılında Anadolu statüsü kazanan okulumuz, Duatepe Anadolu Lisesi adıyla ilk defa sınavla öğrenci almıştır. 2014-2015 Eğitim –Öğretim yılından itibaren tüm sınıflar bazında Anadolu Lisesi statüsünde öğretime devam etmiştir. 2019-2020 öğretim yılı itibariyle yine sınavsız öğrenci alan okul konumuna gelmiştir.

MEVCUT DURUM
OKULUN PERSONEL YAPISI

SIRA NO	Görevi	E	K	T
1	MÜDÜR	1	0	1
2	MÜDÜR YARDIMCISI	2	0	2
3	TÜRK DİLİ VE EDEBİYATI	1	7	8
4	TARİH	1	1	2
5	MATEMATİK	3	4	7
6	İNGİLİZCE	1	5	6
7	FİZİK ÖĞRETMENİ	0	2	2
8	COĞRAFYA	2	0	2
9	BEDEN EĞİTİMİ	3	0	3
10	BİYOLOJİ	0	2	2
11	KİMYA	1	1	2
12	FELSEFE	1	1	2
13	DİN KÜLTÜRÜ VE AHLAK BİLGİSİ	1	2	3
14	REHBER ÖĞRETMEN	1	1	2
15	GÖRSEL SANATLAR	0	2	2
16	MÜZİK ÖĞRETMENİ	0	2	2
17	BİLİŞİM TEKNOLOJİLERİ	0	1	1
18	İKİNCİ YABANCI DİL	0	2	2
TOPLAM		16	33	49

SIRA NO	Görevi	E	K	T
1	MEMUR	0	0	0
2	HİZMETLİ	0	0	0
3	GÖREVLENDİRME ÇALIŞAN PERSONEL	0	0	0
4	ÜCRETLİ ÖĞRETMEN	0	2	2
5	GEÇİCİ PERSONEL	0	3	3
TOPLAM		0	5	5

OKULUN ÖRGÜT YAPISI

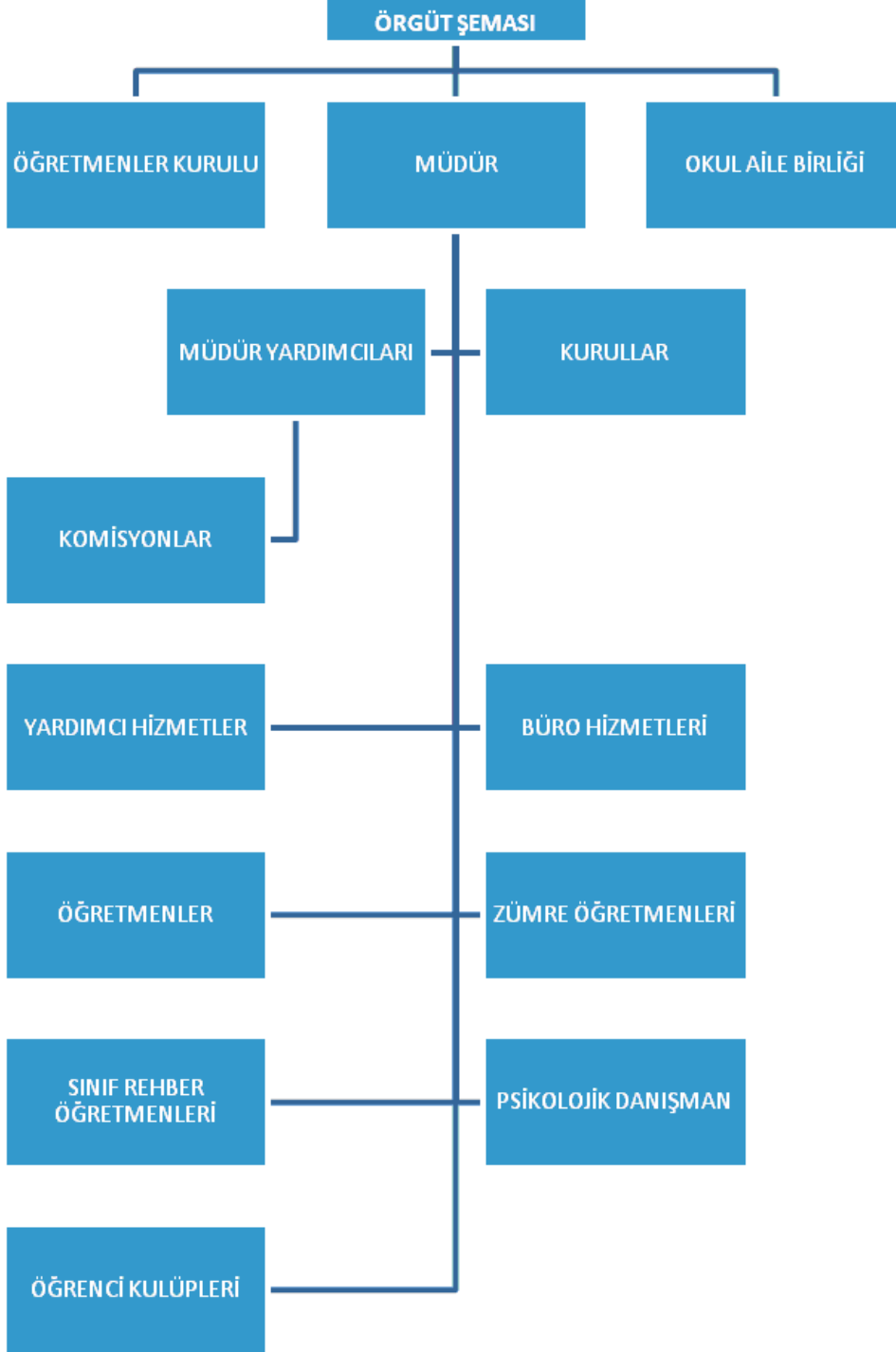

OKULUN ÖĞRENCİ DURUMU

Öğrenci Ödül Durumu

ÖDÜL ALAN ÖĞRENCİ SAYILARI			
Yıllar	Takdir	Teşekkür	Onur Belgesi
2018-2019	126	196	65
2019-2020	134	203	72
2020-2021	152	208	68
2021-2022	164	226	81
2022-2023	196	312	55

Disiplin Durumu

ÖĞRENCİ SAYILARI				
Yıllar	Disiplin kurulu toplanma sayısı	Disiplin cezası alan öğrenci sayısı	Uyarı/Kınama	Uzaklaştırma
2018-2019	25	32	29	3
2019-2020	28	36	33	3
2020-2021	31	37	32	5
2021-2022	22	27	25	2
2022-2023	18	24	20	4

Sosyal Etkinlikler Durumu

Kulübün Adı	2019-2020			2020-2021			2021-2022			2022-2023			2023-2024		
	Üye Öğrenci Sayısı	Toplam Öğrenci	Oran(%)	Üye Öğrenci Sayısı	Toplam Öğrenci	Oran(%)	Üye Öğrenci Sayısı	Toplam Öğrenci	Oran(%)	Üye Öğrenci Sayısı	Toplam Öğrenci	Oran(%)	Üye Öğrenci Sayısı	Toplam Öğrenci	Oran(%)
Afet Hazırlık Kulübü	42	765	7	35	782	9	27	795	12	36	825	6	34	832	8
Bilim-Fen ve Teknoloji Kulübü	35		4	35		10	36		10	44		12	44		7
Bilişim Ve İnterent Kulübü	44		6	35		11	36		8	43		12	52		5
Çevre Koruma Kulübü	42		7	35		8	36		6	52		10	36		9
Değerler Kulübü	38		5	28		12			8	46		8	35		6
Demokrasi, İnsan Hakları ve Yurttaşlık Kulübü	29		3	35		13	36		7	53		6	41		5
Gezi, Tanıtma ve Turizm Kulübü	69		9	35		11	36		9	62		5	42		4
Görsel Sanatlar Kulübü	43		8	35		10	36		10	38		8	40		6
Kültür ve Edebiyat Kulübü	34		6	25		11	36		8	41		9	48		7
Kütüphanecilik Kulübü	54		8	35		10	36		11	40		11	45		9
TOPLAM	765		100	782		100	795		100	825		100	832		100

Öğrenci Sınıf Geçme Verileri

SINIF TEKRARI YAPAN ÖĞRENCİ SAYILARI				
Yıllar	Öğrenci Sayısı	Doğrudan Geçen Öğrenci Sayısı	Sorumluluğu bulunan öğrenci sayısı	Sınıf Tekrarı yapan öğrenci sayısı
2019-2020	765	730	30	5
2020-2021	782	754	25	3
2021-2022	795	779	12	4
2022-2023	830	816	13	1

Merkezi Sınavlardaki Başarı Durumu

TYT Başarı Durumu

ÖĞRETİM YILI		BÖLÜMLERE GÖRE ORTALAMA NET SAYISI				PUAN TÜRLERİNE GÖRE ORTALAMA
		TÜRKÇE	SOSYAL BİLİMLER	TEMEL MATEMATİK	FEN BİLİMLERİ	TYT
		40	40	40	40	
2019	Türkiye geneli ortalama net					
	Kendi türünde ortalama net					
	İl geneli ortalama net					
	Okul ortalama net	22,3	10,4	12,1	5,2	309,4
	Kendi türünde okul sayısına(139) göre sırası	23	14	22	21	
2020	Türkiye geneli ortalama net					
	Kendi türünde ortalama net					
	İl geneli ortalama net					
	Okul ortalama net	21,1	10,1	11,8	5,1	309,19
	Kendi türünde okul sayısına(139) göre sırası	27	24	25	29	
2021	Türkiye geneli ortalama net					
	Kendi türünde ortalama net					
	İl geneli ortalama net					
	Okul ortalama net	22,5	10,8	8	5,5	303,3
	Kendi türünde okul sayısına(139) göre sırası	23	17	20	17	
2022	Türkiye geneli ortalama net					

	Kendi türünde ortalama net					
	İl geneli ortalama net					
	Okul ortalama net	26,4	11,2	18,4	7,4	385,4
	Kendi türünde okul sayısına(139..)	12	11	13	13	
2023	Türkiye geneli ortalama net					
	Kendi türünde ortalama net					
	İl geneli ortalama net					
	Okul ortalama net	26,5	11,8	18,8	7,5	387,0
	Kendi türünde okul sayısına(139.)	14	11	13	14	

OKULUMUZ AYT PUAN ORTALAMALARI

	AYT SAYISAL	AYT SÖZEL	AYT EŞİT AĞIRLIK	YABANCI DİL
2019	185,955	230,448	214,485	248,994
2020	198,22	223,35	220,99	270,18
2021	179,714	203,84	193,62	227,49
2022	230,45	267,715	254,168	277,422
2023	203,53	218,57	208,21	236,01

OKULUN FİZİKİ İMKÂN LARI

Okul Yerleşkesine İlişkin Bilgiler

Okul Bölümleri		Özel Alanlar	Var	Yok
Okul Kat Sayısı	5	Çok Amaçlı Salon	X	
Derslik Sayısı	26	Çok Amaçlı Saha	X	
Derslik Alanları (m2)	49*26:1274	Kütüphane	X	
Kullanılan Derslik Sayısı	26	Fen Laboratuvarı	X	
Şube Sayısı	26	Bilgisayar Laboratuvarı	X	
İdari Odaların Alanı (m2)	25*6:150	İş Atölyesi		X
Öğretmenler Odası (m2)	70	Beceri Atölyesi	X	
Okul Oturum Alanı (m2)	750	Pansiyon		X
Okul Bahçesi (Açık Alan)(m2)	6000			
Okul Kapalı Alan (m2)	3750			
Sanatsal, bilimsel ve sportif amaçlı toplam alan (m ²)	950			
Kantin (m2)	54			
Tuvalet Sayısı	20			
Diğer (.....)				

Kuruluşun Teknolojik Altyapısı

DONANIM DURUMU		
Donanım Türü	Mevcut	İhtiyaç
Bilgisayar	28	2
Faks	-	-
Tarayıcı	2	-
Fotokopi makinesi	4	-
Dizüstü bilgisayar	3	-
Lazer yazıcı	8	-
Akıllı Tahta	35	-

MALİ DURUM

Gelir ve Gider Bilgisi

Okulumuzun genel bütçe ödenekleri, okul aile birliği gelirleri ve diğer katkılar da dâhil olmak üzere gelir ve giderlerine ilişkin son üç yıl gerçekleşme bilgileri alttaki tabloda verilmiştir.

Yıllar	Gelir Miktarı	Gider Miktarı
2021	15.474 TL	11.121.75 TL
2022	55.872.97 TL	56.431.17 TL
2023	89.522.02 TL	80.877.50 TL

PAYDAŞ ANALİZİ

PAYDAŞLARIN BELİRLENMESİ

PAYDAŞ LİSTESİ		
PAYDAŞ ADI	NEDEN PAYDAŞ	İÇ-DİŞ
Bakanlık	Eğitimi mevzuat ile yönlendirme	Dış
Valilik	İdari konularda işbirliği ve destek	Dış
İl Milli Eğitim Müdürlüğü	İdari konularda işbirliği ve destek	Dış
Okul yöneticileri	Yetki ve organizasyon	İç
Ders Öğretmenleri	Eğitim ve öğretimin niteliği	İç
Rehber öğretmen	Öğrenciye Rehberlik	İç
Memur	Mali ve aynı yönetim desteği	İç
Hizmetli	Yardımcı hizmetler	İç
Öğrenciler	Hizmetten yararlanan	İç
Okul-Aile Birliği	Hizmetten yararlanan	İç
Mezunlarımız	Okulun vizyon yansıması	Dış
Velilerimiz	Tedarikçi	Dış
Kantin işletmecisi	Beslenme ihtiyacının giderilmesi	İç
Belediye Başkanlığı	Çevre hizmetlerine destek	Dış
Emniyet teşkilatı	Okul çevresinin güvenliğinin sağlanması	Dış
Sağlık kuruluşları	Öğrencilerin sağlığının korunması	Dış
Yardımsever kişi ve kuruluşlar	Maddi yardım ve destekte bulunma	Dış
Sosyal Kulüpler	Öğrencilere sosyal etkinlik planlama	İç

PAYDAŞLARIN ÖNCELİKLENDİRİLMESİ

İÇ PAYDAŞLARIN ÖNCELİKLENDİRİLMESİ		
Paydaş Adı	Neden Paydaş	Önceliği
Okul yöneticileri	Yetki ve organizasyon	1
Ders Öğretmenleri	Eğitim ve öğretimin niteliği	2
Rehber öğretmen	Öğrenciye Rehberlik	4
Memur	Mali ve aynı yönetim desteği	6
Hizmetli	Temizlik, hizmete hazır bulundurma	9
Öğrenciler	Hizmetten yararlanan	3
Okul-Aile Birliği	Destek ve girdi sağlayan	5
Kantin İşletmecisi	Beslenme ihtiyacının karşılanması	8
Sosyal Kulüpler	Öğrencilere sosyal yönden gelişim	7

DIŐ PAYDAŐLARIN ÖNCELİKLENDİRİLMESİ

Paydaő Adı	Neden Paydaő	Öncelięi
Bakanlık	Eęitimi mevzuat ile yönlendirme	2
Valilik	İdari konularda işbirlięi ve destek	4
İl Milli Eęitim Müdürlüęü	İdari konularda işbirlięi ve destek	1
Mezunlarımız	Okulun vizyon yansımaları	6
Velilerimiz	Tedarikçi	3
Belediye Başkanlığı	Çevre hizmetlerine destek	5
Emniyet teşkilatı	Okul çevresinin güvenlięinin sağlanması	9
Saęlık kuruluşları	Öğrencilerin saęlığının korunması	11
Yardımscver kiři ve kuruluşlar	Maddi yardım ve destekte bulunma	7

Paydaő anketleri, görüşmeler, toplantılar vb yöntemlerle okulun güçlü yönleri zayıf yönleri, fırsatları, tehditleri belirlenecektir.

KURUM İÇİ ANALİZ

TEŞKİLAT ŞEMASI

ANKARA İL MİLLİ EĞİTİM MÜDÜRLÜĞÜ

Anasayfa

Teşkilat Şeması



Yaşar KOÇAK
İl Millî Eğitim Müdürü

Turgut ÇOLAK Eğitim Müfettişleri Başkanı	Murat ŞANVER Avukat (Hukuk Hizmetleri Yetkilisi)	Murat ULUTEN Şube Müdürü (Özel Kalem-Basın Yayın)	Songül SARI Sivil Savunma Uzmanı
Abdurrahman TÖLÜCE Müdür Yardımcısı	Dr. Ahmet Hakan MUTLU Müdür Yardımcısı	Bayram GÜLEÇ Müdür Yardımcısı	Bedri EKŞİ Müdür Yardımcısı
Burhan İNAN Müdür Yardımcısı	Gökten METO Müdür Yardımcısı	Hüseyin BALTUTAR Müdür Yardımcısı	İsmail ÇETİNKAYA Müdür Yardımcısı
Osman KANCA Müdür Yardımcısı	Şefika BİÇER Müdür Yardımcısı	Turgut ÜNAL Müdür Yardımcısı	Yeliz ÇAKIR Müdür Yardımcısı
Ahmet BAŞAR Şube Müdürü	Ahmet BAYIR Şube Müdürü	Ahmet KARAKUŞ Şube Müdürü	Arzu EROL Şube Müdürü
Ayhan YILMAZ Şube Müdürü	Bayram CAN Şube Müdürü	Burhan AYCAN Şube Müdürü	Duran ARSLAN Şube Müdürü
Ercan KOÇAKAYA Şube Müdürü	Filiz KILINÇ Şube Müdürü	Fuat OŞKAY Şube Müdürü	Hakan CANER Şube Müdürü
Hayrettin BALCI Şube Müdürü	İşıl KORKMAZ Şube Müdürü	İsmail ALDEMİR Şube Müdürü	Metin HALICI Şube Müdürü
Mustafa ERTEN Şube Müdürü	Muzaffer GÜL Şube Müdürü	Nilüfer KÜÇÜKAHMET Şube Müdürü	Rıfat ÇERİ Şube Müdürü
Selim COŞKUN Şube Müdürü	Selman EKİCİ Şube Müdürü	Şükrü ŞAHİN Şube Müdürü	Yusuf Ziya YILDIRIM Şube Müdürü
Abdurrahman SARUHAN Tesis Müdürü (İzçilik Ek Bina)	Erdoğan GÜNDOĞDU Tesis Müdürü (I Blok)	İbrahim ALICIOĞLU Tesis Müdürü (Arge)	Kamile TIRYAKI Tesis Müdürü (Çankaya E-Sınav)
Mutlu İNCESU Tesis Müdürü (Altındağ E-Sınav)	Neslihan ŞAHİN Tesis Müdürü (İzçilik Ek Bina)	Songül YİĞİTBAŞ Tesis Müdürü	Şenol SOLMAZ Tesis Müdürü (İnşaat ve Emlak)
Şerafettin DELİALIOĞLU Tesis Müdürü (Çiğdem E-sınav Merkezi)	Tülay AKYÜZ Tesis Müdürü (Arge)	Zekai YILMAZ Tesis Müdürü (İzçilik Ek Bina)	Zeynep AGUŞ ÖNER Tesis Müdürü (Arge)

Wind
Window

Güçlü Yönler

- ◆ Okulumuzda disiplin probleminin olmaması
- ◆ Etkili bir iletişim kültürünün hakim olması
- ◆ Okulumuzun tüm sınıflarında Akıllı tahta olması
- ◆ Okulumuzun web sitesinin olması
- ◆ Okul yönetiminin her konuda öğretmeni desteklemesi
- ◆ Öğretmenlerin öğrencilerle yakından ilgilenmesi
- ◆ Rehberlik Servisinin etkin ve yoğun çalışması
- ◆ Okulun sürekli temiz tutulması
- ◆ Öğrencilerde eğitimi engelleyici şiddet yönelimlerinin olmaması
- ◆ Okulun fiziki durumunun (kantin, kütüphane, vb.) yeterli olması.
- ◆ Sınıf mevcutlarının az olması,
- ◆ Okulumuzda normal eğitim yapılıyor olması.
- ◆ Okula duyulan güvenin artması

Zayıf Yönler

- ◆ Okul-veli iletişiminin istenilen düzeyde olmaması.
- ◆ Akademik başarının ideal seviyede olmaması
- ◆ Kütüphanemizin güncel kitaplar ihtiva etmemesi
- ◆ Eğitim personelinin bir kısmının okulun hedeflerine yeterince katılmaması,
- ◆ Öğrencilerin bir bölümünde çalışma alışkanlığı ve başarılı olma davranışının olmaması,
- ◆ Okul Konferans salonunun teknik anlamda zayıf olması
- ◆ Spor salonunun olmaması
- ◆ Veli toplantılarına katılım düzeyinin az olması

KURUM DIŞI ANALİZ

FIRSATLAR:

- ◆ Okulumuz öğrencilerinin büyük çoğunluğunun gelecekleri konusunda duyarlı olması
- ◆ Okulumuzun çevresinde internet cafe, oyun salonu vb. mekanların olmaması
- ◆ Milli Eğitim Müdürlüğü ile işbirliğinin iyi olması
- ◆ İlimizdeki sivil toplum örgütleri ve diğer kuruluşlarla iletişim ve işbirliğinin güçlü olması
- ◆ İdareci, öğretmen ve yardımcı personelimizin uyumlu ve işbirliği içinde olması.
- ◆ Mahalli yönetimin eğitime ilgili olması,
- ◆ Çeşitli kurum ve kuruluşlar tarafından bilimsel etkinlikler düzenlenmesi,
- ◆ Okulumuzun çarşı merkezine yakın olması
- ◆ Sağlık Kuruluşlarına yakınlığı

TEHDİTLER

- ◆ Velilerimizin eğitime yeterince önem vermemesi
- ◆ Yüksek puanlı öğrencilerin Fen Liselerine ve Anadolu Öğretmen Liselerine gitmesi,
- ◆ Okulun çevresinde gürültü kirliliğinin çok olması
- ◆ Fiziki eksikleri giderecek mali kaynakların yetersizliği
- ◆ Üniversite sınav sisteminde yapılan anlık değişiklikler

Paydaş anketlerine ilişkin ortaya çıkan temel sonuçlara altta yer verilmiştir

2024-2028 STRATEJİK PLAN ÖĞRENCİ GÖRÜŞLERİ DEĞERLENDİRME ANKETİ SONUCU

Anketin maddeleri 5 puan üzerinden değerlendirilmiştir. Bu durumda 3 puan ve 3 puanın altında olan maddeler ve okulumuzun olumsuz(başarısız) yönlerini belirten görüşler ile ilgili 2024-2028 Stratejik plana hedef ve amaç maddeleri eklenecektir.

Anket Soruları		5 üzerinden aldığı puan
1	Öğretmenlerimle ihtiyaç duyduğumda rahatlıkla görüşebilirim.	4,96
2	Okul müdürü ile ihtiyaç duyduğumda rahatlıkla konuşabiliyorum.	4,90
3	Okulun rehberlik servisinden yeterince yararlanabiliyorum.	4,95
4	Okula ilettiğimiz öneri ve isteklerimiz dikkate alınır.	4,94
5	Okulda kendimi güvende hissediyorum.	4,92
6	Okulda öğrencilerle ilgili alınan kararlarda bizlerin görüşleri alınır.	4,89
7	Öğretmenler yeniliğe açık olarak derslerin işleyişinde çeşitli yöntemler kullanmaktadır.	4,75
8	Derslerde konuya göre uygun araç gereçler kullanılmaktadır.	4,80
9	Teneffüslerde ihtiyaçlarımı giderebiliyorum.	4,81
10	Okulun içi ve dışı temizdir.	3,90
11	Okulun binası ve diğer fiziki mekanlar yeterlidir.	4,98
12	Okul kantininde satılan malzemeler sağlıklı ve güvenlidir.	4,92
13	Okulumuzda yeterli miktarda sanatsal ve kültürel faaliyetler düzenlenmektedir.	4,95

2024-2028 STRATEJİK PLAN ÖĞRETMEN GÖRÜŞLERİ DEĞERLENDİRME ANKETİ SONUCU

Anketin maddeleri 5 puan üzerinden değerlendirilmiştir. Bu durumda 4 puanın altında olan maddeler ve okulumuzun olumsuz(başarısız) yönlerini belirten görüşler ile ilgili 2024-2028 Stratejik plana hedef ve amaç maddeleri eklenecektir.

Anket Soruları		5 üzerinden aldığı puan
1	Okulumuzda alınan kararlar, çalışanların katılımıyla alınır.	4,92
2	Kurumdaki tüm duyurular çalışanlara zamanında iletilir.	4,91
3	Her türlü ödüllendirmede adil olma, tarafsızlık ve objektiflik esastır.	4,83
4	Kendimi okulun değerli bir üyesi olarak görürüm.	4,87
5	Çalıştığım okul bana kendimi geliştirme imkânı tanımaktadır.	4,93
6	Okul, teknik araç ve gereç yönünden yeterli donanıma sahiptir.	4,93
7	Okulda çalışanlara yönelik sosyal ve kültürel faaliyetler düzenlenir.	4,85
8	Okulda öğretmenler arasında ayırım yapılmamaktadır.	4,73
9	Okulumuzda yerelde ve toplum üzerinde olumlu etki bırakacak çalışmalar yapmaktadır.	4,77
10	Yöneticilerimiz, yaratıcı ve yenilikçi düşüncelerin üretilmesine teşvik etmektedir.	4,83
11	Yöneticiler, okul vizyonunu, stratejilerini, iyileştirmeye açık alanlarını vs. çalışanlarla paylaşır.	4,90
12	Okulumuzda sadece öğretmenlerin kullanımına tahsis edilmiş yerler yeterlidir.	4,75
13	Alanıma ilişkin yenilik ve gelişmeleri takip eder ve kendimi güncellerim.	4,70

2024-2028 STRATEJİK PLAN VELİ GÖRÜŞLERİ DEĞERLENDİRME ANKETİ SONUCU

Anketin maddeleri 5 puan üzerinden değerlendirilmiştir. Bu durumda 4 puanın altında olan maddeler ile ilgili 2024-2028 Stratejik plana hedef ve amaç maddeleri eklenecektir.

Anket Soruları		5 üzerinden aldığı puan
1	İhtiyaç duyduğumda okul çalışanlarıyla rahatlıkla görüşebiliyorum.	4,86
2	Bizi ilgilendiren okul duyurularını zamanında öğreniyorum.	4,76
3	Öğrencimle ilgili konularda okulda rehberlik hizmeti alabiliyorum.	4,76
4	Okula ilettiğim istek ve şikayetlerim dikkate alınmıyor.	4,70
5	Öğretmenler yeniliğe açık olarak derslerin işlenişinde çeşitli yöntemler kullanmaktadır.	4,60
6	Okulda yabancı kişilere karşı güvenlik önlemleri alınmaktadır.	4,76
7	Okulda bizleri ilgilendiren kararlarda görüşlerimiz dikkate alınır.	4,82
8	E-Okul Veli Bilgilendirme Sistemi ile okulun internet sayfasını düzenli olarak takip ediyorum.	4,85
9	Çocuğumun okulunu sevdiğini ve öğretmenleriyle iyi anlaştığını düşünüyorum.	4,74
10	Okul, teknik araç ve gereç yönünden yeterli donanıma sahiptir.	4,94
11	Okul her zaman temiz ve bakımlıdır.	4,82
12	Okulun binası ve diğer fiziki mekanlar yeterlidir.	4,90
13	Okulumuzda yeterli miktarda sanatsal ve kültürel faaliyetler düzenlenmektedir.	4,81

Gelişim ve Sorun Alanları

Gelişim ve sorun alanları analizi ile GZFT analizi sonucunda ortaya çıkan sonuçların planın geleceğe yönelim bölümü ile ilişkilendirilmesi ve buradan hareketle hedef, gösterge ve eylemlerin belirlenmesi sağlanmaktadır.

Gelişim ve sorun alanları ayrımında eğitim ve öğretim faaliyetlerine ilişkin üç temel tema olan Eğitime Erişim, Eğitimde Kalite ve kurumsal Kapasite kullanılmıştır. Eğitime erişim, öğrencinin eğitim faaliyetine erişmesi ve tamamlamasına ilişkin süreçleri; Eğitimde kalite, öğrencinin akademik başarısı, sosyal ve bilişsel gelişimi ve istihdamı da dâhil olmak üzere eğitim ve öğretim sürecinin hayata hazırlama evresini; Kurumsal kapasite ise kurumsal yapı, kurum kültürü, donanım, bina gibi eğitim ve öğretim sürecine destek mahiyetinde olan kapasiteyi belirtmektedir.

Eğitime Erişim	Eğitimde Kalite	Kurumsal Kapasite
Okullaşma Oranı	Akademik Başarı	Kurumsal İletişim
Okula Devam/ Devamsızlık	Sosyal, Kültürel ve Fiziksel Gelişim	Kurumsal Yönetim
Okula Uyum, Oryantasyon	Sınıf Tekrarı	Bina ve Yerleşke
Özel Eğitime İhtiyaç Duyan Bireyler	İstihdam Edilebilirlik ve Yönlendirme	Donanım
Yabancı Öğrenciler	Öğretim Yöntemleri	Temizlik, Hijyen
Hayat boyu Öğrenme	Ders araç gereçleri	İş Güvenliği, Okul Güvenliği
		Taşıma ve servis

Gelişim ve sorun alanlarına ilişkin GZFT analizinden yola çıkılarak saptamalar yapılırken yukarıdaki tabloda yer alan ayrımında belirtilen temel sorun alanlarına dikkat edilmesi gerekmektedir.

Gelişim ve Sorun Alanlarımız

1.TEMA: EĞİTİM VE ÖĞRETİME ERİŞİM	
1	Kayıt alanı içinde öğrencilerinin okullaşması
2	Okula yeni başlayan öğrencilerin uyum sorunları
3	Özel öğretime ihtiyaç duyan öğrencilerin varlığı
4	Kırsal alandan gelen öğrencilerin soysa kültürel uyumsuzluğu,
5	Öğrenciler gelir getirici, yeteneklerini geliştirici kursların yetersizliği
6	Sosyo- ekonomik düzeyi düşük öğrencilerin çokluğu

2.TEMA: EĞİTİM VE ÖĞRETİMDE KALİTE	
1	Akademik başarı, üniversiteye yerleşme yetersizliği, ders başarısızlıkları, devamsızlık sorunu
2	Öğrencilerin sosyal,kültürel ve fiziksel gelişimlerine katkıda bulunacak faaliyetler
3	Sınıf tekrarına kalan öğrenciler Değişik nedenler ile okuldan ayrılan öğrenciler
4	İstihdama yönelik, öğrencileri geliştirici , yönlendirici ve girişimciliklerini artıracak faaliyetler
5	Sürekli öğretim yöntemleri konusunda öğretmenlerin mesleki yeterliliklerini ve hizmet içi ihtiyacı
6	Takdir, teşekkür ve onur belgesi alan öğrenciler
7	Sosyal ve kültürel faaliyetlere katılım
8	Öğretmen , veli, öğrenci , işletme memnuniyet anketi sonuçları,
9	Okulun sahip olduğu imkanlar
10	Öğrencilerde Kitap okuma alışkanlığının sağlanması
11	Mesleki tanıtım ve yönlendirme faaliyetleri

12	Rehberlik servisine erişim
13	Yerel ve,ulusal projelere katılım düzeyi(veli ziyaret projesi, ,tubitak projesi,)

3.TEMA: KURUMSAL KAPASİTE

1	Kurumsal kapasitenin geliştirilmesi ve iyileştirilmesi
2	Okula erişebilirlik açısından kurumsal iletişim
3	Kurumsal yapıyı sağlamak tutmak için yönetim ve organizasyon yapısı
4	Yerleşkenin değişimi halinde yeniden bir yerleşke tanımının yapılması
5	Her türlü araç,gereç ve donanımın bakımının,onarımının düzenli yapılması,etkin ve verimli kullanılması ve teknolojilerinin sürekli yenilenmesi,yenisinin satın alınması
6	Eğitim ortamlarında iş sağlığı ve güvenliğini sağlayıcı önlemler
7	Standart bir temizlik ve hijyen politikası
8	Okul sağlığı faaliyetleri
9	Öğrencilere taşıma ve servis hizmeti veren firmalar
10	Okul Kütüphanesinin içeriğinin zenginleştirilmesi, kapasitesinin artırılması

BÖLÜM 3

GELECEĞE YÖNELİM

İLKELERİMİZ/DEĞERLERİMİZ

GELECEĞE YÖNELİM	
	Misyon, Vizyon, Temel Değerler
	Temalar, Amaçlar, Hedefler, Performans Göstergeleri, Faaliyet/Projeler ve Stratejiler
	İzleme, Değerlendirme ve Raporlama
	Eylem Planları

GELECEĞE BAKIŞ

MİSYONUMUZ

Hem öğretmenlerin hem de öğrenenlerin daha iyiye ulaşabilmek için çalıştığı, nitelikli insan kaynakları ve kurumsal tutum ve anlayış birliği ile eğitim başarısında rol model bir okul olmak.

VİZYONUMUZ

Özgür düşünen, kendine güvenen, sorunlarını çözebilen, başkalarının ve kendi haklarına saygılı ve duyarlı, takım çalışmasını benimsemiş, ülkesine ve yaşadığı çağa karşı sorumlu öğrenciler yetiştirmektir.

İLKELER VE DEĞERLER BİLDİRİMİ

İLKELERİMİZ:

- ◆ Atatürk İlke ve İnkılâplarına baęlı öğrenciler yetiştirmek.
- ◆ Öğrencilerimizin fikirlerine değer vermek.
- ◆ Yaratıcılığı ve yenilikleri desteklemek.
- ◆ Öğrenmeyi öğretmek.
- ◆ Kaliteyi ön planda tutmak
- ◆ Şeffaflığı desteklemek.
- ◆ Bilimsel bilgi ve akademik kültüre uygunluk,.
- ◆ Tüm öğrenciler öğrenebilir, tüm öğretmenler öğretebilir.
- ◆ Liderlik, eğitimde temel davranış biçimidir.

DEĞERLERİMİZ:

- ◆ Başarı bir alışkanlıktır ve bir yaşam biçimidir.
- ◆ Tam öğrenmeyi sağlama, temel eğitim tercihidir.
- ◆ Öğrenci tüm faaliyetlerin merkezidir.
- ◆ Sürekli ve yüksek moral, emeğin gördüğü karşılığın bir ürünüdür.
- ◆ Elinden geleni yapma yerine, işin gereğini yapma anlayışı esastır.
- ◆ Sürekli değişim, kesintisiz öğrenmeyi gerektirir.
- ◆ Herkes lider olabilir, herkes dünyanın en iyisi olabilir.
- ◆ Öğrenen okul olmak, bir tercih değil; mecburiyettir.
- ◆ Başarısızlık, mazereti olan insanların yarattığı bir sonuçtur.
- ◆ Beklentileri karşılama, kalite göstergesidir.
- ◆ İç disiplin ve özgüven bir hayat tarzıdır.

1. TEMA

EĞİTİM VE ÖĞRETİME ERİŞİM

FIRSAT
EŐİTLİĐİ

STRATEJİK AMAÇ 1
OKULUMUZUN BULUNDUĐU
ÇEVREDEKİ TÜM BİREYLERİN
HER KADEMEDE FIRSAT
EŐİTLİĐİ GÖZETİLEREK EĐİTİM
ÖĐRETİME KATILIMINI VE
TAMAMLAMASINI SAĐLAMAK.

EĐİTİM
HAKKI

EĐİTİME
ERİŐİM

EĐİTİMİN
SÜREKLİLİĐİ

PERFORMANS GÖSTERGELERİ

PERFORMANS GÖSTERGELERİ		PERFORMANS HEDEFLERİ					
		ÖNCEKİ YIL 2023	2024	2025	2026	2027	2028
1.1.1	Okulumuzda sürekli devamsız öğrencilerimizin oranı (%)	%0,34	%0	%0	%0	%0	%0
1.1.2	Hafta sonu kurslarına katılan öğrenci oranı	%10	%0	%12	%15	%18	%22
1.1.3	Hafta sonu kurslarına devam eden öğrenci oranı (%)	%10	%0	%37	%50	%65	%75

TEDBİRLER

SIRA NO	TEDBİRLER/STRATEJİLER	SORUMLU BİRİM/KİŞİ	MALİYET (2024-2028 YILLARI TAHMİNİ HARCAMA)
1.1.1	Uyarı Dilimleri Kapsamında Devamsızlık Mektupları Göndermek.	Okul İdaresi	0 TL (Okulun kendi kaynakları kullanılacaktır.)
1.1.2	Okulumuz web Sayfamızda Bilgilendirme Çalışması Yapmak.	Web tasarım ekibi	0 TL (Okulun kendi kaynakları kullanılacaktır.)
1.1.3	Veli Ziyaretlerini Etkili Kılmak.	Sınıf Rehber Öğretmenleri	0 TL (Okulun kendi kaynakları kullanılacaktır.)
1.1.4	Okul Rehberlik Servislerini Daha Etkili Hale Getirmek.	Rehberlik Servisi	0 TL (Okulun kendi kaynakları kullanılacaktır.)
1.1.5	Sosyal Ve Sportif Etkinlikleri Artırmak.	Okul Öğretmenleri	0 TL (Okulun kendi kaynakları kullanılacaktır.)

TEMA: Eğitim-Öğretime Erişim ve Katılım

Okul/Kurum Türü: Anadolu Lisesi	
Amaç	A1. Öğrencilerin eğitim ve öğretime etkin katılımlarıyla süreci tamamlamalarını sağlamak
Hedef	H1.1. Öğrencilerin okula erişim, devam ve okulu tamamlama oranları artırılabilecektir.
Performans Göstergeleri	PG1.1.1. Bir eğitim ve öğretim yılında devamsızlık süresi 20 günden fazla olan öğrenci oranı (%12) PG1.1.2. Bir eğitim ve öğretim yılında sınıf tekrar eden öğrenci oranı (%0.5) PG1.1.3. Bir eğitim ve öğretim yılında örgün eğitimden ayrılan öğrenci oranı(%0.01) PG1.1.4. Okula kayıt olanların mezun olma oranı (%99) PG1.1.5. Bir eğitim ve öğretim yılında destekleme ve yetiştirme kurslarına kayıt yaptıran öğrenci oranı (%5) PG1.1.6. Destekleme ve yetiştirme kurslarındaki toplam ders saatinin 1/5'ine devam etmeyen öğrenci oranı (%1) PG1.1.7. Destek eğitiminden faydalanan özel eğitime gereksinimi olan öğrenci oranı (%0.003) PG1.1.8 Telafi eğitiminden faydalanan öğrenci sayısı (%0)
Stratejiler	S1. Öğrencilerin devamsızlık nedenleri belirlenecek, öğrenci ve veli iş birliğiyle bu nedenleri ortadan kaldırmaya yönelik çalışmalar yürütülecektir. S2. Öğrenci devamsızlığının olumsuz etkilerini azaltmaya yönelik eksik kazanımların giderilmesi amacıyla sosyal etkinlikler, uzaktan öğrenme olanaklarına ilişkin farkındalık çalışmaları gibi telafit edilebilirleri alınacaktır. S3. Okula aidiyeti artırmak amacıyla diğer kurumlarla iş birliği yapılarak ortamının öğrencilerin akademik, sosyal, kültürel, sanatsal ve sportif faaliyetlere katılımı sağlanacaktır. S4. Sınıf tekrarı nedenleri araştırılarak buna yönelik önleyici tedbirler geliştirilecektir. S5. DYK kurslarına devamsızlık nedenleri araştırılarak devamsızlığı azaltacak çalışmalar yapılacaktır. S6. Öğrencilerin örgün eğitimden ayrılma nedenleri araştırılıp okul kaynaklı nedenlerin ortadan kaldırılmasına yönelik tedbirler alınacaktır. S7. Özel eğitim ihtiyacı olan öğrencilerin uygun alanda eğitim alabilmeleri için rehberlik ve yönlendirme faaliyetleri yapılacaktır. S8. Öğrencilerin okula, okul kültürüne ve eğitim alacakları alana uyumunu güçlendirmek için çalışmalar yürütülecektir. S9. Tam öğrenme modeli benimsenip öğrenme eksiklikleri ve kayıpları olan öğrencilere yönelik bireysel çalışmalar yapılacaktır.

TEMA: Eğitim-Öğretime Erişim ve Katılım	
Okul/Kurum Türü: Anadolu Lisesi	
Amaç	A1. Öğrencilerin eğitim ve öğretime etkin katılımlarıyla tamamlamalarını sağlamak.
Hedef	H1.2. Öğrencilerin ders dışı etkinliklere katılım oranları artırılabacaktır.
Performans Göstergeleri	PG1.2.1. Bir eğitim ve öğretim yılında bilimsel, sosyal, kültürel, sanatsal ve sportif alanlarda kurum içi ve kurum dışı faaliyete katılan öğrenci oranı (%50) PG1.2.2. Bir eğitim ve öğretim yılında sosyal sorumluluk ve toplum hizmeti çalışmalarına faaliyete katılan öğrenci oranı (%50) PG1.2.3. Bir eğitim ve öğretim yılında yerel, ulusal ve uluslararası proje, yarışma vb. etkinliklere katılan öğrenci oranı (%1) PG1.2.4. Bir eğitim ve öğretim yılında üniversitelerde yürütülen bilimsel, sosyal, kültürel, sanatsal ve sportif alanlardaki faaliyetlere katılan öğrenci oranı (%12)
Stratejiler	S1. Her bir öğrencinin bir kulüp faaliyetinde aktif olarak yer alması sağlanarak kulüp faaliyetlerinin etkinliği artırılabacaktır. S2. Öğrencilerin seviyelerine uygun olarak toplumsal sorunların çözümüne katkı sağlamak amacıyla afet ve acil durum, çevre, eğitim, spor, kültür ve turizm, sağlık vesosyal hizmetler alanlarında toplum hizmeti faaliyetlerine katılımları artırılabacaktır. S3. Öğrencilerin yerel, ulusal ve uluslararası proje ve yarışmalara katılmaları teşvik edilecektir. S4. Okulda oluşturulacak öğrenci kulüpleri aracılığıyla yerel düzeyde etkinliklerin düzenlenmesi sağlanacaktır. S5. Üniversitelerle iş birliği yaparak öğrencilerimizin yükseköğretimi tanımlarını ve üniversitelerde yürütülen bilimsel, sosyal, kültürel, sanatsal ve sportif alanlardaki faaliyetlere katılmaları sağlanacaktır.

2. TEMA

EĐİTİM VE ÖĐRETİMDE KALİTENİN ARTIRILMASI

KALİTE

STRATEJİK AMAÇ 2

Öğretmenlerimizle koordineli çalışarak nitelikli ve donanımlı eğitimli kurumları ve paydaşlarımızla koordineli çalışıp yabancı dili gelişmiş kendini geliştiren mezun olduğunda istihdam sıkıntısı yaşamayan bireyler yetiştirmek.

NİTELİK

KOORDİNASYON

İSTİHDAM

2.1 PERFORMANS GÖSTERGELERİ

PERFORMANS GÖSTERGELERİ		ÖNCEKİ YILLAR	PERFORMANS HEDEFLERİ				
		2023	2024	2025	2026	2027	2028
2.1.1	TYT DE MATEMATİK NET ORTALAMASI	3,34	3,90	4,25	5	5,40	6
2.1.2	TYT DE FEN BİLİMLERİ NET ORTALAMASI	0,926	1,25	1,5	1,75	2	2,5
2.1.3	TYTDE TÜRKÇE NET ORTALAMASI	15,87	17	19	21	23	25
2.1.4	TYT DE SOSYAL BİLİMLER NET ORTALAMASI	6,426	7	8	9	10	11
2.1.5	ÜNİVERSİTE KAZANMA ORTALAMASI	% 29	%35	%40	%45	%50	%55
2.1.6	TAKDİR BELGESİ ALAN ÖĞRENCİ ORANI (%)	%20	%30	%35	%40	%45	%50
2.1.7	TEŞEKKÜR BELGESİ ALAN ÖĞRENCİ ORANI (%)	%45	%50	%55	%60	%65	%70
	ONUR BELGESİ ALAN ÖĞRENCİ ORANI (%)	%20	%25	%30	%35	%40	%45
	ÜSTÜN BAŞARI BELGESİ ALAN ÖĞRENCİ ORANI (%)	%1	%1,5	%2	%2,5	%3	%3,5
2.1.8	TÜBİTAK PROJELERİNE YAPILAN BAŞVURU SAYISI	1	1	1	2	2	3
2.1.9	OKULDA DÜZENLENEN SOSYAL ETKİNLİK SAYISI	20	24	28	32	36	40

2.1.TEDBİRLER

SIRA NO	TEDBİR	SORUMLU BİRİM/KİŞİ	MALİYET (2024-2028 YILLARI TAHMİNİ HARCAMA)
2.1.1	Öğrencilere başarılı olma yolları, ders çalışma teknikleri, boş zamanını değerlendirme gibi konularda bilgilendirme toplantıları düzenlenecek (Panel – Söyleşi –Tartışma vb.)	REHBERLİK SERVİSİ	0 TL (Okulun kendi kaynakları kullanılacaktır.)
2.1.2	Belli aralıklarla öğrenci gelişim anketleri (verimli çalışma, kimdir bu, başarısızlık nedenleri, özgeçmiş hazırlama vb..) uygulanacak	REHBERLİK SERVİSİ	0 TL (Okulun kendi kaynakları kullanılacaktır.)
2.1.3	Sınavlardan sonra soru ve cevaplar ve sınav analizi yapılacak	ÖĞRETMENLER	0 TL (Okulun kendi kaynakları kullanılacaktır.)
2.1.4	Periyodik aralıklarla deneme sınavları düzenlenecek.	OKUL İDARESİ	0 TL (Okulun kendi kaynakları kullanılacaktır.)
2.1.5	Okul gezileri yaparak öğrencilerin motivasyonunu artırmak	OKUL İDARESİ	0 TL (Okulun kendi kaynakları kullanılacaktır.)
2.1.6	Yardımcı kaynakların seçimine rehberlik yapmak.	REHBERLİK SERVİSİ	0 TL (Okulun kendi kaynakları kullanılacaktır.)

2.1.7	Boş derslerin etkin olarak değerlendirilmesi sağlanacak.	OKUL İDARESİ	0 TL (Okulun kendi kaynakları kullanılacaktır.)
2.1.8	Proje duyularını yapmak	OKUL İDARESİ	0 TL (Okulun kendi kaynakları kullanılacaktır.)
2.1.9	Proje başvurularında rehberlik çalışmaları yapmak	REHBERLİK SERVİSİ	0 TL (Okulun kendi kaynakları kullanılacaktır.)
2.1.10	Okulda sosyal etkinlik düzenlenmesi için teşvikte bulunmak.	OKUL İDARESİ	0 TL (Okulun kendi kaynakları kullanılacaktır.)

2.2. STRATEJİK HEDEF:

Plan dönemi sonuna, mesleki rehberlik ve danışmanlık hizmetleri ile öğrencilerimizin istihdama yönelik bilgi düzeylerini artırmak.

2.2 PERFORMANS GÖSTERGELERİ

PERFORMANS GÖSTERGELERİ		ÖNCEKİ YILLAR	PERFORMANS HEDEFLERİ				
		2023	2024	2025	2026	2027	2028
2.2.1	MESLEKİ REHBERLİK VE DANIŞMANLIK HİZMETLERİ İÇİN YAPILAN FAALİYET SAYISI	15	17	20	25	33	38
2.2.2	MESLEKİ REHBERLİK VE DANIŞMANLIK HİZMETLERİ NE KATILAN ÖĞRENCİ ORANI (%)	%90	%92	%94	%96	%98	%100

2.2. TEDBİRLER

SIRA NO	TEDBİR	SORUMLU BİRİM/KİŞİ	MALİYET (2024-2028 YILLARI TAHMİNİ HARCAMA)
2.2.1	Okul rehberlik servisi mesleki rehberlik çalışmalarını arttıracaktır.	REHBERLİK SERVİSİ	0 TL (Okulun kendi kaynakları kullanılacaktır.)
2.2.2	Velilerin katılımının sağlandığı mesleki seminerler düzenlenecektir.	REHBERLİK SERVİSİ	0 TL (Okulun kendi kaynakları kullanılacaktır.)
2.2.3	Üniversitelerden öğretim görevlileri getirilerek öğrencilere yönelik bilgilendirme seminerleri düzenlenecektir.	OKUL İDARESİ	0 TL (Okulun kendi kaynakları kullanılacaktır.)

2.3. STRATEJİK HEDEF:

Plan dönemi sonuna kadar, öğrencilerimizin yabancı dil seviyesi uluslararası platforma ulaşmasını sağlamak.

2.3. PERFORMANS GÖSTERGELERİ

PERFORMANS GÖSTERGELERİ		ÖNCEKİ YILLAR	PERFORMANS HEDEFLERİ				
		2023	2024	2025	2026	2027	2028
2.3.1	AB`Yİ TANIMA VE TANITMA SEMİNERLERİ	0	1	1	1	2	2
2.3.2	AVRUPA BİRLİĞİ PROJELERİNE (ERASMUS+) YAPILAN BAŞVURU SAYISI	1	2	3	4	5	6

2.3.TEDBİRLER

SIRA NO	TEDBİR	SORUMLU BİRİM/KİŞİ	MALİYET (2024-2028 YILLARI TAHMİNİ HARCAMA)
2.3.1	Öğretmen ve öğrencilerimizin katılımının sağlandığı AB`yi tanıtma seminerleri düzenlenecektir.	OKUL İDARESİ (İNGİLİZCE ZÜMRESİ)	0 TL (Okulun kendi kaynakları kullanılacaktır.)
2.3.2	Öğretmenlerimizi kapsayan AB projelerine başvurulara bulunulacak ve katılım sağlanacaktır.	OKUL İDARESİ (İNGİLİZCE ZÜMRESİ)	0 TL (Okulun kendi kaynakları kullanılacaktır.)
2.3.3	Proje organizasyonlarını sağlayan firmalarla diyalog kurulacaktır.	OKUL İDARESİ	0 TL (Okulun kendi kaynakları kullanılacaktır.)

TEMA: Eğitim ve Öğretimde Kalite	
Okul/Kurum Türü: Anadolu Lisesi	
Amaç	A2. Öğrencilerin ilgi, yetenek ve akademik becerileri doğrultusunda üst öğretime hazırlanması, yaratıcı, yenilikçi, girişimci, üretken, kalkınmaya destek veren, bireyler olarak yetiştirilmesi sağlanacaktır.
Hedef	H2.1. Öğrencilerin derslerdeki akademik başarıları artırılacaktır.
Performans Göstergeleri	PG2.1.1. Matematik dersi yıl sonu başarı puanı PG2.1.2. Türkçe dersi yıl sonu başarı puanı PG2.1.3. Sosyal bilimler alan dersleri yıl sonu başarı puanı PG2.1.4. Fen bilimleri alan dersleri yıl sonu başarı puanı PG2.1.5. Yabancı dil dersleri yıl sonu başarı puanı PG2.1.6. Öğrenci başına okunan kitap ortalaması
Stratejiler	S1. Öğrencilerin kazanım eksiklikleri tespit edilerek destekleme ve yetiştirme kurslarıyla akademisyeterliklerinin artırılması sağlanacaktır. S2. Bakanlığın hazırladığı dijital platformlar aracılığıyla öğrencilerin tamamlayıcı ve destekleyici eğitim almaları sağlanacaktır. S3. Okulda düzenlenen münazara, panel vb. etkinlikler vasıtasıyla öğrencilerin dili kullanma ve kendilerini ifade etme becerileri geliştirilecektir. S4. Öğrencilerin kitap okumasını teşvik etmek için etkinlikler düzenlenecektir. S5. Okul içinde makale, kompozisyon yazma, resim yapma vb. yarışmalar düzenlenecek ve öğrencilerin ödüllendirilmesi sağlanacaktır. S6. Derslerde proje tabanlı yöntem kullanılarak öğrencilerin analiz, sentez ve değerlendirme becerilerinin geliştirilmesi sağlanacaktır. S7. Her bir öğrencinin hazırbulunuşluk seviyesine uygun en az bir proje ve etkinliğe katılması sağlanacaktır.

TEMA: Eğitim ve Öğretimde Kalite	
Okul/Kurum Türü: Anadolu Lisesi	
Amaç	A2. Öğrencileri ilgi, yetenek ve akademik becerileri doğrultusunda üst öğretime hazırlanması, yaratıcı, yenilikçi, girişimci, üretken, medeniyet ve kalkınmaya destek veren, ekonomiye değer katan bireyler olarak yetiştirilmesi sağlanacaktır.
Hedef	H2.2. Öğrencilerin ilgi, beceri ve yetenekler geliştirilerek üst öğrenime yerleşen öğrenci oranını artırmak
Performans Göstergeleri	PG2.2.1. Bir üst öğrenime yerleşen öğrenci oranı %34 PG2.2.2. Ön lisans programlarına yerleşen öğrenci oranı %20 PG2.2.3. Kariyer rehberliği faaliyetlerine katılan dair ulaşılan öğrenci sayısı 40 PG2.2.4. Tercih danışmanlığı faaliyetlerinde yararlanan öğrenci sayısı 100 PG2.2.5. Kariyer rehberliği kapsamında yapılan faaliyet sayısı 20 PG 2.2.6 Yüksek Öğretim Kurumları Sınavlarında (TYT)-AYT' de ilk 500-1000-5000-10000' de yer alan öğrenci sayısı 0 PG 2.2.7 Yüksek Öğretim Kurumları Sınavlarında (AYT) ilk 500-1000-5000-10000 ' de yer alan öğrenci sayısı 0
Stratejiler	S1. Destekleme ve yetiştirme kurslarıyla öğrencilerin genel derslerdeki yeterlilikleri artırılabilecektir. S2. Öğrencilere yönelik bakanlığın hazırlamış olduğu dijital platformlar aracılığı ile yüz yüze eğitime destek olmak üzere uzaktan eğitim imkânları oluşturulacaktır. S3. Öğrencileri ilgi, yetenek ve ihtiyaçları doğrultusunda bir üst öğrenim programına hazırlayacak mesleki ve eğitsel rehberlik faaliyetleri yürütülecektir. S4 Üniversitelerle iş birliği yaparak öğrencilerimizin yükseköğretimi tanımlarını, üniversitelerin imkanlarından yararlanabilmeleri artırılması sağlanacaktır. S5 Kariyer rehberliği kapsamında yapılan faaliyet (panel, mezun buluşmaları, lisans programları tanıtımları v.b) sayıları artırılacaktır.

TEMA: Eğitim ve Öğretimde Kalite	
Okul/Kurum Türü: Anadolu Lisesi	
Amaç	A2. Öğrencileri ilgi, yetenek ve akademik becerileri doğrultusunda üst öğretime hazırlanması, yaratıcı, yenilikçi, girişimci, üretken, kalkınmaya destek veren bireyler olarak yetiştirilmesi sağlanacaktır.
Hedef	H2.3. Öğrencilerin akademik başarısının artırılması ve yaşam becerilerinin geliştirilmesi için rehberlik faaliyetleri güçlendirilecektir.
Performans Göstergeleri	PG2.3.1. Öğrenci görüşmeleri oranı 50 PG2.3.2. Veli görüşmeleri oranı 25 PG2.3.3. Öğretmen görüşmeleri sayısı 20 PG2.3.4. Düzenlenen etkinlik sayısı 150 PG2.3.5. Bireysel ve grup başarısını artırma uygulamaları sayısı 230
Stratejiler	S1. Eğitsel/kişisel rehberlik çalışmaları kapsamında öğrencilerin eksikleri ihtiyaçları tespit edilerek bu ihtiyaçların giderilmesi için birey/grup bazlı planlamaların yapılması sağlanacaktır. S2. Sınıf rehber öğretmen ve okul rehber öğretmen arasındaki çalışma iş birliği güçlendirilerek sağlıklı ruh yapısına sahip, kendisini keşfetmeyi öğrenmiş mutlu bireyler yetiştirmeyi sağlamak amacıyla etkinlikler/uygulamalar gerçekleştirilecektir. S3. Rehberlik faaliyetlerinin kapsamı ve önemi ile ilgili öğretmenlere yönelik farkındalık çalışmaları yürütülecektir. S4. Öğrencilerin yaş dönem özellikleri, bu dönemde karşılaşılabilecek sorunlar ve bu sorunlarla baş etme, öğrenci-veli sağlıklı iletişim kurma yöntemleriyle ilgili velilere yönelik etkinlikler düzenlenecektir.

TEMA: Eğitim ve Öğretimde Kalite	
Okul/Kurum Türü: Anadolu Lisesi	
Amaç	A2. Öğrencileri ilgi, yetenek ve akademik becerileri doğrultusunda üst öğretime hazırlanması, yaratıcı, yenilikçi, girişimci, üretken, kalkınmaya destek veren bireylerolarak yetiştirilmesi sağlanacaktır.
Hedef	H2.4. Öğrencilerin ulusal/uluslararası projelere katılım oranları ve hareketlilik sayısı yükseltilerek beceri temelli yabancı dil öğrenme yeterlilikleri artırılabacaktır.
Performans Göstergeleri	PG2.4.1. Yabancı dil öğrenme yeterliklerini geliştirmeye yönelik açılacak kurs sayısı 0 PG2.4.2. Yabancı dil öğrenme yeterliklerini geliştirmeye yönelik açılan kurslara katılan öğrenci oranı (%0) PG2.4.3. Öğrencilere yabancı dil bilmenin önemini ve gerekliliğini anlatan seminer sayısı PG2.4.4. Yabancı dil dersi yılsonu puan ortalaması PG2.4.5. Ulusal ve uluslararası hareketlilik programları/ projeleri bilgilendirmetoplantılarına katılım oranı (%1) PG2.4.6. Bir eğitim öğretim döneminde hazırlanan ulusal veya uluslararası proje sayısı 0
Stratejiler	S1.Öğrencilerin yabancı dil öğrenme yeterliliklerini geliştirmeye yönelik kurslara açılacaktır. S2.Öğrencilere yabancı dil bilmenin önemini ve gerekliliğini anlatan seminerlerdüzenlenecektir. S3.Öğrencilerin yabancı dil eğitimine yönelik olarak düzenlenen konferanslara katılımları sağlanacaktır. S4.Yabancı dil eğitimine yönelik dijital içerikler ve platformlardan haberdar olmaları sağlanacaktır. S5.Yabancı dil eğitimini destekleyen uluslararası projelerin ve hareketliliklerin tanıtımını yaparak öğretmen ve öğrencinin motivasyonu sağlanacaktır. S6.Duvar panoları, afişler, vb. uygulamalarla okulun fiziki alanlarında yabancı dilin yazılıolarak ön plana çıkartılması sağlanacaktır. S7.Tüm Kademelerdeki öğrencilere pratik yapma imkânı sağlayan materyallerinbulunduğu yabancı dil sınıfı ya da atölyesi oluşturulacaktır. S8.Yabancı dil etkinlikleri kapsamında öğrenci kulüpleri oluşturulacaktır.

3. TEMA

KURUMSAL KAPASİTENİN GELİŞTİRİLMESİ

3- STRATEJİK AMAÇ:

Eğitim-öğretim sisteminin yapısına uygun beşeri, fiziki ve mali altyapıya sahip, katılımcı, şeffaf yönetim biçimini benimsemiş, enformasyon teknolojilerini kullanma kapasitesini artırmış bir kurum olmak.

3.1 STRATEJİK HEDEF:

Tüm kurum çalışanlarının kendini geliştirebilecekleri faaliyetler düzenlemek.

3.1 PERFORMANS GÖSTERGELERİ

PERFORMANS GÖSTERGELERİ		PERFORMANS HEDEFLERİ					
		2023	2024	2025	2026	2027	2028
3.1.1	PERSONELİN KATILDIGI SOSYAL ETKİNLİK SAYISI	7	9	11	13	15	17
3.1.2	PERSONEL ARASI ETKİNLİK SAYISI	5	8	11	14	17	20
3.1.3	HİZMET İÇİ EĞİTİME BAŞVURU SAYISI	3	4	5	6	7	8
3.1.4	REHBERLİK SERVİSİNİN PERSONELE YÖNELİK YAPTIĞI ETKİNLİK SAYISI	4	5	6	7	8	9
3.1.5	REHBERLİK SERVİSİNİN VELİLERE YÖNELİK YAPTIĞI ETKİNLİK SAYISI	5	6	7	7	8	8

3.1.TEDBİRLER

SIRA NO	TEDBİR	SORUMLU BİRİM/KİŞİ	MALİYET (2024-2028 YILLARI TAHMİNİ HARCAMA)
3.1.1	Personelin katılacağı doğal ve tarihi yerlere geziler düzenlenecek.	İLGİLİ SOSYAL KLÜP	0 TL (Okulun kendi kaynakları kullanılacaktır.)
3.1.2	Her dönem en az bir kere personel arasında dayanışma ve eğlence yemeği düzenlenecek.	OKUL İDARESİ	0 TL (Okulun kendi kaynakları kullanılacaktır.)
3.1.3	Milli Eğitim Bakanlığı'nın açacağı hizmet-içi kurs ve seminerler için duyurular yapıp teşvik ederek personel katılımı sağlanacak	OKUL İDARESİ	0 TL (Okulun kendi kaynakları kullanılacaktır.)
3.1.4	Okul personeline düzenlenecek yemek ve gezilere katılımı sağlamak için komisyon oluşturulacak	OKUL İDARESİ	0 TL (Okulun kendi kaynakları kullanılacaktır.)
3.1.5	Özel günlerde personelin birbirine destek olacak (Emeklilik, doğum, düğün, hastane ziyareti, taziye vb...)	İLGİLİ SOSYAL KULÜP	0 TL (Okulun kendi kaynakları kullanılacaktır.)
3.1.6	Hazırlanacak olan etkinlikler için ekipler oluşturulacak (web sitesi, okul dergisi, sportif turnuvalar vb..)	OKUL İDARESİ	0 TL (Okulun kendi kaynakları kullanılacaktır.)
3.1.7	Üniversitelerden kişisel gelişim uzmanları getirilerek okul personelimize bilgilendirme	OKUL İDARESİ	0 TL (Okulun kendi kaynakları)

	yapılacak..		kullanılacaktır.)
--	-------------	--	--------------------------

3.2 STRATEJİK HEDEF:

Plan dönemi sonuna kadar, mevcut bütçeyi etkin bir şekilde kullanarak mevcut alt yapı ve donatım seviyesini yükseltmek.

3.2 PERFORMANS GÖSTERGELERİ

PERFORMANS GÖSTERGELERİ		ÖNCEKİ YILLAR	PERFORMANS HEDEFLERİ				
		2023	2024	2025	2026	2027	2028
3.2.1	OKUL AİLE BÜTÇESİ MİKTARI	75.000 TL	93.750 TL	117.187 TL	146.483 TL	183.103 TL	228.878 TL
3.2.2	KİRA GELİRLERİ	70.000 TL	87.500 TL	109.375 TL	136.718 TL	170.897 TL	213.621 TL
3.2.3	DİĞER NAKTİ BAĞIŞLAR	1.000 TL	1.250 TL	1.812 TL	2.765 TL	3.206 TL	4.257 TL

3.2.TEDBİRLER

SIRA NO	TEDBİR	SORUMLU BİRİM/KİŞİ	MALİYET
3.2.1	Sportif faaliyetler için destekleyici bulunması.	OKUL İDARESİ	0 TL (Okulun kendi kaynakları kullanılacaktır.)
3.2.2	Hayırseverlere ziyaretler gerçekleştirmek.	REHBERLİK SERVİSİ	0 TL (Okulun kendi kaynakları kullanılacaktır.)

3.3. STRATEJİK HEDEF:

Plan döneminin sonuna kadar katılımcı, şeffaf, bir yönetim organizasyonu oluşturmak, enformasyon teknolojilerini kullanımını artırmak.

3.3 PERFORMANS GÖSTERGELERİ

PERFORMANS GÖSTERGELERİ		ÖNCEKİ YILLAR	PERFORMAS HEDEFLERİ				
		2023	2024	2025	2026	2027	2028
3.3.1	FATİH projesi kapsamında verilen kurslara katılan öğretmen sayısı.	1	2	3	4	5	5
3.3.2	Paydaş görüşü almak için yapılan anket sayısı	1	2	2	2	3	3
3.3.3	Enformasyon teknolojilerini kullanan verimli kullanabilen çalışan sayısı	10	12	14	16	18	20

3.3.TEDBİRLER

SIRA NO	TEDBİR	SORUMLU BİRİM/KİŞİ	MALİYET
3.3.1	Hizmet içi eğitim kurslarına katılımın teşvik edilmesi.	OKUL İDARESİ	0 TL (Okulun kendi kaynakları kullanılacaktır.)
3.3.2	Paydaşlarla ilişkilerin güncel tutulması.	OKUL İDARESİ	0 TL (Okulun kendi kaynakları kullanılacaktır.)
3.3.3	Paydaşlarımızın yer aldığı etkinlikleri arttırmak.	OKUL İDARESİ	0 TL (Okulun kendi kaynakları kullanılacaktır.)
3.3.4	Enformasyon kullanımı ile ilgili eğitimler verilmesi	FORMATÖR ÖĞRETMEN	0 TL (Okulun kendi kaynakları kullanılacaktır.)

TEMA: Kurumsal Kapasite	
Okul/Kurum Türü: Anadolu Lisesi	
Amaç	A3. Okulların kurumsal kapasite ve yeterlilikleri verimli ve sürdürülebilir bir şekilde geliştirilecektir.
Hedef	H3.1. Okulun fiziki mekânları ihtiyaç ve hedefleri doğrultusunda iyileştirilmesisağlanacaktır.
Performans Göstergeleri	PG3.1.1. İyileştirilen fiziki mekân (derslik, spor salonu, kütüphane, pansiyon vb.) sayısı 26 PG3.1.2. Fiziksel mekanların temizlik ve hijyenine ilişkin memnuniyet oranı (%)95 PG3.1.3. Altyapı ve donatım eksikliği bulunan fiziksel birim sayısı 5
Stratejiler	S1. Okulun fiziki mekânlarının durum tespiti yapılacak ve iyileştirilme için önceliklendirilmiş bir plan doğrultusunda çalışmalar yapılacaktır. S2. Fiziki mekânların iyileştirilmesi için kamu idareleri, belediyeler ve işverenlerle iş birlikleri yapılacaktır. S3. Bilişim altyapısını güçlendirme çalışmaları yapılacaktır. S4. Temizlik ve hijyen memnuniyet düzeyi belirlemek için anketler uygulanarak yapılacak değerlendirmeler sonucunda gerekli tedbirler alınacaktır.
TEMA: Kurumsal Kapasite	
Okul/Kurum Türü: Anadolu Lisesi	
Amaç	A3. Okulların kurumsal kapasite ve yeterlilikleri verimli ve sürdürülebilir bir şekilde geliştirilecektir.
Hedef	H3.2. Okul yöneticilerinin ve öğretmenlerin mesleki gelişimleri ve motivasyonları güçlendirilecektir.
Performans Göstergeleri	PG3.2.1. Hizmet içi eğitim alan yönetici oranı (%) 1 PG3.2.2 Hizmet içi eğitim alan öğretmen oranı (%) 1 PG3.2.3. Uzaktan hizmet içi eğitime katılan öğretmen oranı (%)99
Stratejiler	S1. Okul yöneticilerinin ve öğretmenlerin mesleki gelişim ihtiyaçları tespit edilerek, bu ihtiyaçları gidermeye yönelik bir mesleki gelişim planı hazırlanacaktır. S2. Okul yöneticilerinin ve öğretmenlerin uzaktan hizmet içi eğitimlere katılmaları teşvik edilecektir. S3. Okul personelinin motivasyon, iş doyum ve kurumsal bağlılık düzeylerini artıracak çalışmalar yapılacaktır.

TEMA: Kurumsal Kapasite	
Okul/Kurum Türü: Anadolu Lisesi	
Amaç	A3. Okulun amaçlarına ulaşmasını sağlayacak kurumsal imkân ve yetkinlikler verimli ve sürdürülebilir bir şekilde geliştirilecektir.
Hedef	H3.3. Eğitim ve öğretimin sağlıklı ve güvenli bir ortamda gerçekleştirilmesi için okul sağlığı ve güvenliği geliştirilecektir
Performans Göstergeleri	<p>PG3.3.1. Okulda yaşanan kaza sayısı 5</p> <p>PG3.3.2. Bağımlılıkla mücadele ile ilgili konularda eğitim alan öğrenci, öğretmen ve veli oranı (kırılım yapılacak) %75</p> <p>PG3.3.3. Akran zorbalığı ve siber zorbalıkla ilgili konularda eğitim alan öğrenci ve öğretmen sayısı (kırılım yapılacak) 650</p> <p>PG3.3.4. Sağlıklı beslenme ve obezite ile ilgili konularda verilen eğitim alan öğrenci, öğretmen ve veli oranı (kırılım yapılacak) % 85</p> <p>PG3.3.5. Hijyen, gıda güvenliği, bulaşıcı hastalıklar ile ilgili konularda verilen eğitim alan öğrenci, öğretmen ve veli oranı (kırılım yapılacak) %80</p> <p>PG3.3.6. Disiplin kuruluna sevk edilen olay sayısı 35</p> <p>PG3.3.7. Afete hazırlık eğitimlerine katılan öğrenci ve öğretmen sayısı (kırılım yapılacak) 70</p> <p>PG3.3.8. İlk yardım eğitimlerine katılan öğrenci ve öğretmen sayısı (kırılım yapılacak) 250</p> <p>PG3.3.9 Sivil savunma eğitimlerine katılan öğrenci ve öğretmen sayısı (kırılım yapılacak) 225</p> <p>PG3.3.10. Afet ve acil durum tatbikat sayısı 3</p> <p>PG3.3.11. Onur belgesi alan öğrenci sayısı 55</p>
Stratejiler	<p>S1. Öğrenci, öğretmen ve velilerde farkındalık oluşturmak için bağımlılıkla mücadele, akran zorbalığı, siber zorbalık, sağlıklı beslenme ve obezite, hijyen, bulaşıcı hastalıklar ve gıda güvenliği gibi konularda alan uzmanları ile iş birliğinde eğitimler düzenlenecektir.</p> <p>S2. Okulda yaşanan disiplin olaylarının nedeni rehber öğretmen koordinasyonunda sınıf rehber öğretmeni ve öğrencilerin diğer öğretmenleriyle iş birliğinde tespit edilerek bu konuda çalışmalar yapılarak öğrencilerin ve velilerin farkındalıkları artırılacaktır.</p> <p>S3. Başarılı ve örnek davranış sergileyen öğrencilerin onur belgesiyle ödüllendirilmesi ve bu öğrencilerin diğer öğrencilere örnek olması sağlanacaktır.</p> <p>S4. Doğa, insan ve teknoloji kaynaklı (deprem, sel, heyelan, yangın, çığ ve salgın hastalıklar vd.) afetlere karşı gereklitedbirlerin alınması için çalışmalar yapılacaktır.</p> <p>S5. Doğa, insan ve teknoloji kaynaklı (deprem, sel, heyelan, yangın, çığ ve salgın hastalıklar vd.) konularında alan uzmanları ile iş birliğinde öğretmen, öğrenci ve velilere farkındalık eğitimleri verilecektir.</p> <p>S6. Sivil savunma alanında öğrenci kulüp faaliyetleri kapsamında etkinlikler düzenlenecektir. S7. Okulun afet ve acil durum eylem planının güncel tutulması sağlanacaktır.</p> <p>S8. Afet ve acil durum tatbikatları düzenlenecektir.</p>

TEMA: Kurumsal Kapasite	
Okul/Kurum Türü: Anadolu Lisesi	
Amaç	A3. Okulun amaçlarına ulaşmasını sağlayacak kurumsal imkân ve yetkinlikler verimli ve sürdürülebilir bir şekilde geliştirilecektir.
Hedef	H3.4. İklim değişikliğinin olumsuz etkilerini azaltmak ve çevresel sürdürülebilirliği sağlamak için tasarruf tedbirleri kapsamında enerji verimliliği arttırılacaktır.
Performans Göstergeleri	PG3.4.1. Elektrik tüketimi (kw) PG3.4.2 Su tüketim miktarı (m3) PG3.4.3. Doğalgaz/akaryakıt/kömür tüketim miktarı (m3/lit/kg)PG3.4.4. Bakım ve onarımı yapılan alan-tesisat sayısı/oranı
Stratejiler	S1. Okul elektrik, su ve yakıt tüketimi miktar ve tutar olarak izlenerek tüketimi arttıran unsurlar araştırılacak ve verimliliği arttıracak tedbirler alınacaktır. S2. Tasarruf tedbirleri kapsamında enerji verimliliği ile ilgili farkındalık çalışmaları yapılacaktır. S3. Enerji tasarrufunun sağlanması için atölye ve laboratuvarlarda tedbir alınmasına yönelik çalışmalar yapılacaktır. S4. Enerji tasarrufuna yönelik proje geliştirilecektir. S5. Yenilenebilir enerji kaynaklarından daha fazla yararlanmak için çalışmalar yapılacaktır.

MALİYETLENDİRME

2024 -2028 stratejik planlamadaki tahmini maliyetlendirme yapılırken okulumuzun “Okul Aile Birliği” nin 75.000 TL (Yetmiş Beş Bin TL) Olan 2023 Bütçesi” dikkate alınmıştır.

Tablo 15. 2024-2028 tahmini maliyetlendirme tablosu

2024-2028 Dönemi Tahmini Maliyet Dağılımı	
Amaç ve Hedefler	2024-2028 YILLARI TAHMİNİ HARCAMA
Stratejik Amaç-1	0 TL
Stratejik Hedef 1.1	0 TL
Stratejik Amaç-2	0 TL
Stratejik Hedef 2.1	0 TL
Stratejik Hedef 2.2	0 TL
Stratejik Hedef 2.3	0 TL
Stratejik Amaç-3	0 TL
Stratejik Hedef 3.1	0 TL
Stratejik Hedef 3.2	0 TL
Stratejik Hedef 3.3	0 TL
Stratejik Amaç Maliyetleri Toplamı	0 TL
Genel Yönetim Gideri	0 TL
GENEL TOPLAM	0 TL

BÖLÜM 4

İZLEME VE DEĞERLENDİRME

İZLEME VE DEĞERLENDİRME

2024-2028 Stratejik Planı izleme ve değerlendirme süreci; planda yer alan tüm aktiviteleri ve tüm birimlerde yapılan ve yapılması gereken iyileştirme çalışmalarını kapsar. Planın yürürlüğe girmesinden sonra başlayacak olan izleme ve değerlendirme süreci, amaç ve hedeflere ne ölçüde ulaşıldığının belirlenmesi ve belirlenen eksikliklerin giderilmesini amaçlamaktadır.

İzleme ve değerlendirmenin etkin bir şekilde gerçekleştirilmesi, karşılaşılan sorunlara gerekli müdahalelerin zamanında yapılması yanında, izleme ve değerlendirme sonucunda çıkarılacak derslerin ve edinilecek tecrübelerin hazırlanacak yeni plan ve program hazırlıklarında kullanılması açısından önem arz etmektedir.

Tablo16: İzleme değerlendirme süreci

İzleme Değerlendirme Dönemi	Gerçekleştirilme Zamanı	İzleme Değerlendirme Dönemi Süreç Açıklaması	Zaman Kapsamı
Birinci Dönem	Her yılın Haziran ayı içerisinde	Göstergelerin gerçekleşme durumları hakkında hazırlanan raporun üst yöneticiye sunulması	Ocak Haziran

İkinci Dönem	İzleyen yılın Şubat ayı sonuna kadar	Göstergelerin gerçekleşme durumları hakkında hazırlanan raporun üst yöneticiye sunulması ve değerlendirilerek gerekli tedbirlerin alınması	Tüm yıl
--------------	--------------------------------------	--	---------

PERFORMANSLARIMIZ

Performans Göstergeleri		Ölçü Birimi	2023
1	Genel ortaöğretimde sınıf tekrar oranı (9. Sınıf)	Oran	%0
2	Genel ortaöğretimde sınıf tekrar oranı (10. Sınıf)	Oran	%0
3	Genel ortaöğretimde sınıf tekrar oranı (11. Sınıf)	Oran	%0
4	Genel ortaöğretimde sınıf tekrar oranı (12. Sınıf)	Oran	%0
5	Genel ortaöğretimde öğrenci başına okunan kitap sayısı.	Sayı	3
6	Açılan z- kütüphane sayısı	Sayı	0

Performans Göstergeleri		Ölçü Birimi	2023
1	Genel ortaöğretimde onur veya iftihar belgesi alan öğrenci oranı	Oran	%12.79

Performans Göstergeleri		Ölçü Birimi	2023
1	Genel ortaöğretimde takdir ve teşekkür alan öğrenci oranı	Oran	%62.42

Performans Göstergeleri		Ölçü Birimi	2023
1	Ortaöğretimde örgün eğitim dışına çıkan öğrenci oranı	Oran	%0.34

Performans Göstergeleri		Ölçü Birimi	2023
1	Genel ortaöğretimde okulu terk eden- ilişkisi kesilen öğrencilerin tüm öğrencilere oranı (%)	Oran	% 0.34
Performans Göstergeleri		Ölçü Birimi	2023
1	Genel ortaöğretimde okulu tamamlama oranı (%)	Oran	%100
Performans Göstergeleri		Ölçü Birimi	2023
1	Özel eğitim ihtiyacı olan bireylerden tanınması yapılan öğrencilerin sayısı	Sayı	yok
Performans Göstergeleri		Ölçü Birimi	2023
1	Ortaöğretimden yükseköğretime geçiş oranı	Oran	%35.29
Performans Göstergeleri		Ölçü Birimi	2023
12. Sınıf Toplam Öğrenci Sayısı		Sayı	
1	Ortaöğretimde TYT'den 180 ve üzeri puan alan öğrenci sayısı	Sayı	24
1	Ortaöğretimde TYT'den 180 ve üzeri puan alan öğrenci oranı	Oran	%35.24
Performans Göstergeleri		Ölçü Birimi	2023
1	Bir eğitim ve öğretim yılı içerisinde ortaöğretimde sanatsal, bilimsel, kültürel ve spor alanlarından birinde en az bir faaliyete katılan öğrenci oranı (%)	Oran	% 70

Performans Göstergeleri		Ölçü Birimi	2023
1	Genel ortaöğretimde öğrenci başına okunan kitap sayısı.	Sayı	3
Performans Göstergeleri		Ölçü Birimi	2023
Toplam Öğrenci Sayısı			
1	Genel ortaöğretimde takdir veya teşekkür alan öğrenci sayısı	Oran	126
Performans Göstergeleri		Ölçü Birimi	2023
1	Genel ortaöğretimde Disiplincezası/yaptırımuygulanan öğrenci oranı	Oran	% 3.70

Performans Göstergeleri		Ölçü Birimi	2023
1	Ortaöğretimde AYT'de 180 ve üzeri puan alan öğrenci oranı	Oran	%35.24
Performans Göstergeleri		Ölçü Birimi	2023
1	Ortaöğretimde yabancı dil puan ortalaması	Sayı	YOK

Performans Göstergeleri		Ölçü Birimi	2023
1	Madde bağımlılığı (zararlı alışkanlıklar), şiddetin önlenmesi vb. konularında yapılan çalışmalarda ulaşılan öğrencilerin sayısı.	Sayı	297
2	Madde bağımlılığı (zararlı alışkanlıklar), şiddetin önlenmesi vb. konularında yapılan çalışmalarda ulaşılan öğretmenlerin sayısı.	Sayı	24
3	Madde bağımlılığı (zararlı alışkanlıklar), şiddetin önlenmesi vb. konularında yapılan çalışmalarda ulaşılan velilerin sayısı.	Sayı	254

Performans Göstergeleri		Ölçü Birimi	2023
1	Derslik Sayısı	Sayı	26
2	Öğrenci Sayısı	Sayı	831
3	Derslik Başına düşen Öğrenci Sayısı	Sayı	32